

UNIUNEA EUROPEANĂ



FONDUL EUROPEAN
PENTRU DEZVOLTARE REGIONALĂ



GUVERNUL ROMÂNIEI

MINISTERUL DEZVOLTĂRII
REGIONALE ȘI TURISMULUI



Instrumente Structurale
2007-2013

DEZVOLTAREA ȘI CONSOLIDAREA TURISMULUI BALNEAR ÎN REGIUNEA NORD-VEST PRIN
PROMOVAREA STAȚIUNII BALNEARE DE INTERES LOCAL TĂȘNAD, JUDEȚUL SATU MARE

TĂȘNAD
STAȚIUNE TURISTICĂ
www.tasnad-statiune.ro



Apa termală... O adevărată binefacere!

Regio
PROGRAMUL OPERAȚIONAL REGIONAL

Inițiativă locală. Dezvoltare regională.

www.inforegio.ro

Stațiunea turistică Tășnad este localizat în partea de nord - vest a României, în compartimentul sudic al județului Satu Mare, la intersecția paralelei de 47° 46'38" latitudine nordică, cu meridianul de 22° 58'20" longitudine estică.

Altitudinea la care se află localitatea Tășnad este cuprinsă între 134 m (satul Valea Morii) și 229 m (vârful colinei pe care este amplasată o parte din intravilanul orașului). Stațiunea balneoclimaterică este situată în zona de contact dintre Câmpia Pirului și Câmpia Săcășeni cu Dealurile Viișoarei (Colinele Toglaciului), la 160 m altitudine, pe valea râului Cehal.

În apropierea orașului Tășnad în interiorul izocroniei de o oră (până la 75 km distanță) se află poziționate mai multe centre urbane cu influență locală sau regională: Carei (24,5 km), Marghita (25,3 km), Șimleu Silvaniei (36,8 km), Arduș (37,3 km), Valea lui Mihai (41,0 km), Satu Mare (45,8 km), Săcueni (46,2 km), Cehu Silvaniei (58,4 km), Zalău (58,2 km), iar de două ore (până la 150 km distanță): Cluj Napoca (141,8 km), Baia Mare (127,3 km), Oradea (123,4 km), Debrețin - Ungaria (98,3 km), Nyiregyhaza - Ungaria (119,1 km), Berehove - Ucraina (137,4 km).

În cadrul unității administrativ-teritoriale, centrul polarizator - Tășnad, deține o poziție relativ centrală. Principalele axe de comunicație prin care se realizează conexiunea spațială cu localitățile învecinate sunt reprezentate de DN 1F (Zalău - Tășnad - Carei), DJ 191C (Tășnad - Marghita), DJ 108M, DJ 195D, DJ 109P, DJ 108L și calea ferată Jibou - Sărmășag - Tășnad - Carei.

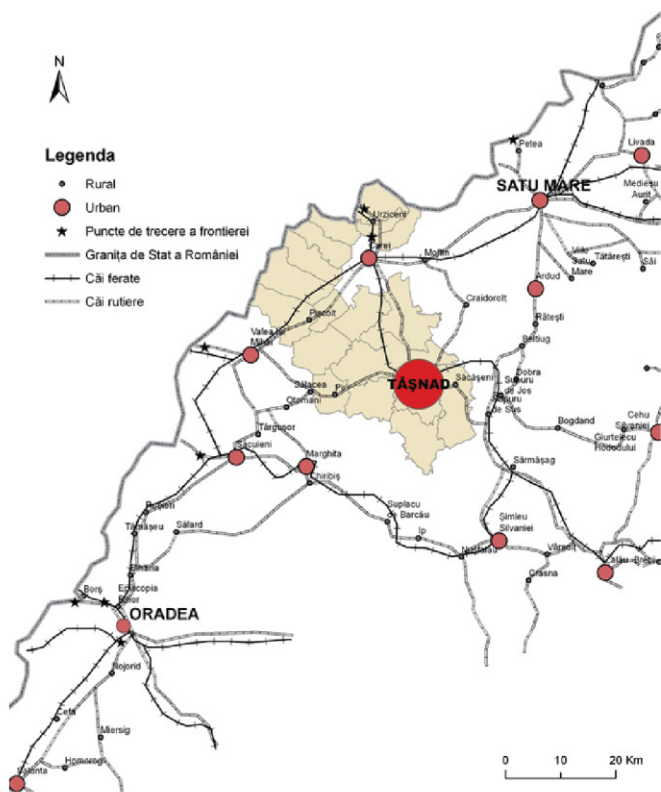

POZIȚIONARE GEOGRAFICĂ ȘI RELAȚII TERITORIALE

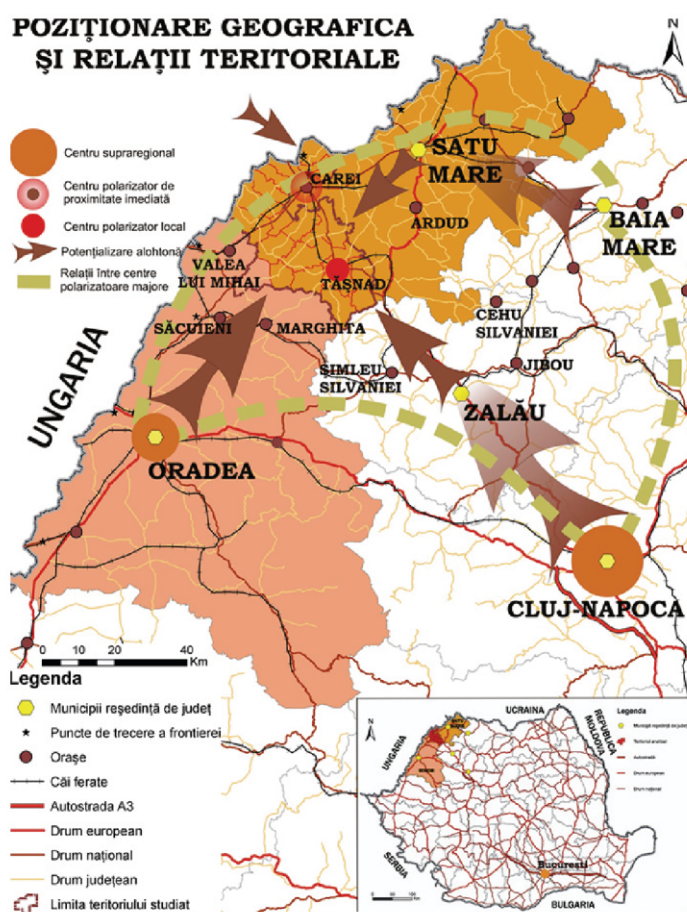

Spre deosebire de localitatea omonimă, cu o vechime milenară, Stațiunea turistică Tășnad este de dată recentă, abia în anul 2000, prin Hotărârea Guvernului nr. 417, orașul Tășnad fiind atestat și confirmat ca stațiune turistică de interes local.

Premisele acestui act datează însă din anul 1978 când, în urma unor prospecțiuni geologice intense efectuate în regiune, pentru descoperirea, între altele, a hidrocarburilor, sonda nr. 4.715 a interceptat, la adâncimea de 1.354 m, un acvifer termal extins, cu ape mineralizate, având temperaturi de peste 72 °C și mineralizare de aproape 9 mg/l.

În același an este conturată o „Zonă de Agreement”, centrată în jurul unui *ștrand termal*, localitatea înscriindu-se în categoria locațiilor turistice specifice turismului de cură și agrement balnear din partea vestică a țării, alături de mult mai cunoscutele stațiuni Băile Felix și 1 Mai, Tinca, Moneasa, Călacea, Lipova sau Buziaș.

În jurul ștrandului a fost edificat un camping cu numeroase căsuțe, utilizate de primăvara până toamna de turiștii dornici de balneatie. De asemenea, a apărut forma de cazare turistică în gospodăriile private, numeroși locuitori ai orașului punându-și la dispoziția vizitatorilor spațiile de locuit excedentare.

Până în anul 1990, baza turistică a funcționat ca locație a turismului de agrement estival, din mai până în octombrie, preponderent de week-and, valorificând într-o singură modalitate (înotul), apele termale ce alimentau ștrandul în cauză.

Ulterior, spațiul de agrement a fost lărgit prin construirea a încă două bazine, din care unul pentru copii, cu un volum cumulat de 1 400 m³ și cu temperatura apei în jur de 40 °C.

După anul 2005, investițiile și inițiativele de construire a unor locații se amplifică apărând hotelurile, motelurile, și un număr mare de pensiuni și case private. Oferta de cazare pentru tineri, turiști cu posibilități materiale mai restrânse, dar cu cerințe de confort modeste, s-a lărgit prin amenajarea unor campinguri cu căsuțe, respectiv a campingului cu corturi cu o capacitate de 320 locuri. În acest mod capacitatea totală de cazare în anul 2010 a ajuns la peste 1.260 locuri ceea ce susține statutul de stațiune de interes local acordat.



RELIEF

Favorabilitatea reliefului pentru promovarea activităților turistice în Stațiunea Tășnad este susținută în primul rând de:

- existența fondului lito-structural care a contribuit, pe de o parte, la formarea resurselor de ape termale și minerale prin fragmentarea fundamentului în „tablă de șah” și prin dispunerea sa la suprafață sub formă de horsturi și grabene, acestea din urmă fiind locul apariției apelor termale și minerale la suprafață, prin izvoare, la care s-au adăugat, apoi, forajele;
- caracteristicile morfometrice favorabile ale reliefului, care nu s-au modificat la scara timpului istoric, ceea ce a permis dezvoltarea nucleelor de habitat;
- gradul ridicat de accesibilitate al teritoriului (marcat de existența altitudinilor joase, fragmentare morfologică redusă, pante coborâte), care facilitează posibilitățile de extindere a perimetrelor construite și a practicării unor forme de turism pentru toate categoriile de vârstă;
- pretabilitatea morfologică pentru practicarea unor forme diversificate de turism: **turism curativ** (balneoclimateric), **turism în aer liber** (de drumeție, de recreere, peisagistic, ecvestru, cinegetic, fotosafari), **turism rural**, **agroturism**

CLIMA

Valoarea climatică a unui teritoriu nu este dată doar de altitudinea sa, ci și de agenții climaterici care au efecte benefice asupra organismului. Specificitatea bioclimatică a stațiunii turistice Tășnad rezultă din asocierea dintre bioclimatul sedativ indiferent (de cruțare), caracteristic zonei dealurilor piemontane și bioclimatul excitant-solicitant, răspândit la nivelul subunităților de câmpie.

Din punct de vedere al **stresului climatic cutanat** lunile martie și octombrie sunt relaxante, aprilie și noiembrie sunt echilibrate, în timp ce intervalele decembrie-februarie sunt hipertone, iar iunie-septembrie hipotonice.

În ceea ce privește stresul climatic pulmonar se remarcă intervalul noiembrie-martie prin efectul deshidratant moderat; intervalul mai-septembrie, prin cel ușor hidratant și cu lunile octombrie și aprilie, echilibrate. Acești indici sunt specifici unui **bioclimat sedativ, indiferent, de cruțare**, cu factori climatici mai puțin agresivi, mai ales în anotimpurile extreme. Ca urmare, organismul uman nu trebuie să facă eforturi mari de aclimatizare.

Acest **bioclimat de câmpie și dealuri joase** este indicat categoriilor de persoane ce nu suportă contraste meteorologice și stresul factorilor climatici. Este un **bioclimat fără contraindicații** pentru practicanții turismului, tipic pentru odihnă, indicat și persoanelor sănătoase, dar cu stări de surmenaj.

În stațiunea balneoclimaterică Tășnad, cura climatică, alături de cura hidrotermală, se poate realiza prin practicarea **turismului agremental** în intervalul mai-septembrie, în aer liber, iar în baze amenajate, pe tot parcursul anului.

Flora și fauna

În strânsă corelație cu condițiile morfologice, hidro-climatică, edafice și activitatea antropică, în Stațiunea Tășnad se individualizează un înveliș biogeografic distinct, care contribuie la diversificarea factorilor de atractivitate ai fondului turistic natural, respectiv a formelor de turism practicate. Asocierea generalizată a vegetației cu cel mai important element al peisajului, având un rol estetic dar și ecologic, îi conferă acesteia atribute recreative dintre cele mai importante, pădurea fiind sinonimă cu „oaza de aer curat”, unde ozonificarea și ionizarea aerului atinge valori deosebite, poluarea fonică se reduce simțitor iar sentimentul descinderii în natură este total.

Expresia însumării tuturor factorilor naturali (poziția geografică, climă, relief, hidrografie și soluri) se reflectă în vegetația și fauna Stațiunii Tășnad. La ora actuală vegetația naturală este reprezentată de pădurile de foioase, pădurile de luncă, pajiștile naturale și vegetația de mlaștină. Fauna este specifică zonei biogeografice de stepă și silvostepă.

Funcția turistică a vegetației este extrem de nuanțată ea constituindu-se într-un **element fundamental al peisajului**, cel mai pregnant și imediat perceput de orice privitor. Ea atribuie contactului omului cu natura valențele cele mai profunde și mai intens percepute. Într-o etapă a dezvoltării societății umane, precum cea actuală, în care urbanizarea quasi-generalizată, artificializarea mediului de viață, stresul și poluarea devin factori cu un impact negativ sesizabil asupra oricărui individ, descinderea în natură este sinonimă cu regăsirea paradisului pierdut, a rădăcinilor sănătoase ale existenței sale. În al doilea rând, vegetația se constituie într-o **resursă atractivă relevantă** prin asociațiile majore și minore, plantele endemice și relict, plantele medicinale utilizate în diferite proceduri de cură, plantele cu nimb spiritual (înzestrate cu o anumită simbolistică de comunitatea antropică), prin efectul de margine și efectul de insulă pe care le determină. În al treilea rând, vegetația contribuie, prin procesele de fotosinteză, la purificarea aerului, atenuarea poluării sonore, la **ecologizarea naturală a mediului**, făcându-l propice desfășurării oricărui act turistic.

Din punct de vedere turistic rolul faunei se rezumă la două aspecte, primul, cel de animare și înnobilare a peisajului, incluzând toate speciile de animale terestre, aeriene sau acvatice prezente în zona Stațiunii Tășnad, ce pot fi văzute și admirate de vizitatori iar al doilea, cu conotații mult mai precise, interesând doar o parte din **fondul faunistic**, importantă sub aspect cinegetic și piscicol.

Turismul cinegetic deține astfel, prin exemplarele de mistreț, căprioare, vulpe și iepure, aflate în număr mare în pădurile zonei, un mediu prielnic de desfășurare și rentabilizare a activităților de profil.

Rolul **faunei acvatice** în diversificarea agrementului turistic este binecunoscut, ea facilitând pescuitul sportiv și de agrement, intens practicat de o anumită categorie de vizitatori ai regiunii. Din acest punct de vedere iazurile numeroase din preajma localității Tășnad (Tășnad I și II, Chereușa, Chegea, Orbău, Forintaș, Cânepiște etc) oferă condiții optime agrementului de profil.



Pădure de foioase

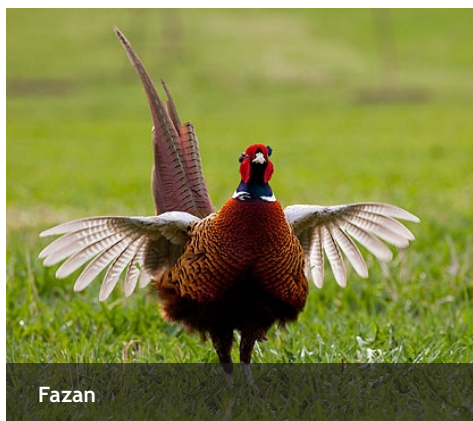

Fazan



Mistreț

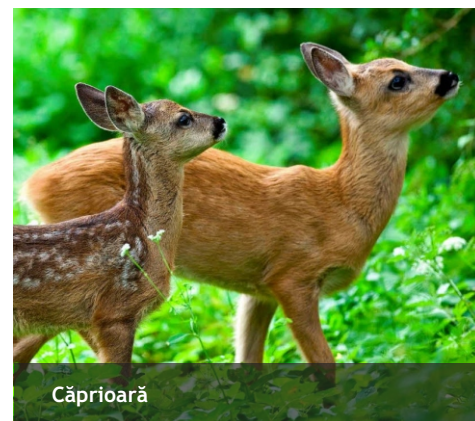

Căprioară

Apele termo-minerale

Apele de zăcământ din etajul inferior (800-2.000 m) se ivesc la suprafață ca izvoare sau ca foraje sub formă de ape minerale, dar și termale, la 50°C și chiar peste 70°C.

În „Zona de agrement” a orașului funcționează, încă din anul 1978, **Ștrandul termal**, locație care atrage, în fiecare an, zeci de mii de turiști din județul Satu Mare și din județele învecinate (Bistrița-Năsăud, Cluj, Maramureș, Sălaj), precum și turiști străini. Situat în partea de vest a orașului (în lunca Văii Santăului), ștrandul



a fost renovat și funcționează acum la standarde europene. Sunt patru bazine pentru adulți și unul pentru copii, toate funcționând cu apă termală de peste 35°C, o perioadă medie de circa 120 zile/an.

Valoarea deosebită a **potențialului turistic balnear**, conferit de proprietățile terapeutice ale apelor minerale, pe de o parte, și tendințele manifestate pe piața turistică internațională, ca urmare a dezvoltării „turismului de sănătate” pe de altă parte, oferă posibilitatea ca în condițiile unei strategii adecvate, turismul balnear, alături de alte forme turismogene pretabile, să devină punctul forte în perspectiva dezvoltării localității Tășnad, care să-i confere, fără echivoc, șansa reactivării statutului de stațiune și a relansării pe piața turistică locală și regională.

Tratamentul balneofizioterapeutic ocupă un loc foarte important în cadrul terapiei. Factorii balnari sunt excitanți fizici care se caracterizează printr-o serie de proprietăți, legate de temperatură, caracteristici chimice, etc. acționând asupra organismului acesta răspunde printr-o serie de reacții, cum ar fi dilatarea vaselor, mărirea frecvenței respiratorii, schimbări metabolice, etc. Reprezintă principalul factor natural de cură în această stațiune, imprimându-i nota de specificitate. Trebuie precizat că acest tip de tratament se vizează mecanismele dereglate care determină stările malade, având însă și o acțiune generală. Un aspect important este acela că terapia balneară are capacitatea de acțiune chiar și în faza de predispoziție, astfel că, pe lângă rolul curativ, balneofizioterapia are și un rol profilactic, preventiv, multe boli putând fi evitate în urma efectuării unor cure balneare. Totodată, este foarte important faptul că o bună parte din adresabilitatea curelor balneare vizează și faza cronică de manifestare a unor boli, precum și în cazul convalescenței. În aceste din urmă caz, scopul curelor balneare este dublu: pe de o parte de a readuce funcțiile organismului la stadiul lor inițial, agentul perturbator fiind îndepărtat, iar pe de altă parte, de a preîntâmpina recidivele. Apele termale prezente la Tășnad fac parte din ansamblul resurselor hidrotermale existente în vestul României, la a căror formare au contribuit în mod hotărâtor elemente de factură tectonică, și anume, prezența sistemului de falii care fragmentează scoarța terestră și care permit circulația descendentă și ascendentă a apelor subterane până la adâncimi mari, iar pe de altă parte, existența unei anomalii geotermice, manifestată în contextul poziționării mai apropiate de suprafața terestră a astenosferei, adică a celui “strat” din interiorul Terrei, caracterizate de temperaturi care pot ajunge la câteva mii de grade.

Captată de la o adâncime de 1354 m, apa termală din stațiunea Tășnad este caracterizată de o serie de proprietăți fizico-chimice cum ar fi:

- temperatura: 70,
- mineralizarea totală de 9846,3 mg/l;
- pH: 7,5;
- anioni: Cl^- , HCO_3^- , SO_4^{2-} , NO_3^- , I^- , Br^- ;
- cationi: Na^+ , Ca^{2+} , NH_4^+ , Mg^{2+} , K^+ , Fe^{2+} ; HBO_2 , H_2SiO_3 ;

Conform raportului efectuat de către Institutul Național de Recuperare, Medicină Fizică și Balneologie din București, apa termală a Stațiunii Tășnad poate fi recomandată pentru utilizare în cură externă în următoarele afecțiuni:

- reumatismale degenerative;
- reumatismale abarticulare;
- neurologice periferice cronice;
- ginecologice cronice (în afara puseelor inflamatorii);
- afecțiuni posttraumatice;
- boli asociate: (boli profesionale, endocrine, boli de metabolism).

Potențial turistic antropic

Înglobează o gamă variată de obiective generate de talentul și inspirația genului uman, manifestate permanent de-a lungul timpului, din preistorie și până astăzi. Principalele însușiri atractive ale unor astfel de obiective sunt înmagazinate într-o serie de trăsături definitorii cum ar fi: vechimea, unicitatea, ineditul, dimensiunea sau funcțiile îndeplinite.



Oale de lut

O caracteristică a resurselor turistice antropice ale Tășnadului, ca de altfel ale întregii Transilvanii, este dată de multiculturalismul acestei provincii geografico-istorice, respectiv de coabitarea seculară a românilor cu maghiarii și germanii, fapt ce a condus la o diversitate remarcabilă a manifestărilor artistice ale celor trei comunități, la realizări inedite în plan material și spiritual, la multiple și pitorești interferențe și influențe reciproce. Le vom putea sesiza cu ușurință în stilurile arhitecturale ale edificiilor, în inventarul acestora, dar mai ales la nivel etnografic, folkloric, al melosului, dansului și portului popular.

Din grupa obiectivelor turistice antropice fac parte: vestigiile istorice, edificiile religioase, obiectivele culturale, monumentele, resursele atractive etnografice (arhitectura populară, obiceiurile, tradițiile, ocupațiile, hramurile și pelerinajele religioase, folclorul, gastronomia).

Vestigiile istorice

Includ o gamă variată de realizări umane, diseminate de-a lungul timpului într-un teritoriu prielnic viețuirii și afirmării habitatelor cum este cel al Dealurilor și Câmpiei de Vest la interfața cărora este amplasat Tășnadul. Se constată o nedezmănită corelație între vechimea populației unui teritoriu și numărul și varietatea unor astfel de fructe ale creativității comunităților respective. Dovezi ale culturii neolitice Starcevo-Criș, descoperite în punctual „La Sere” din Tășnad sau la Blaja, cele eneolitice aparținând Culturii Otomani sau cele din epoca fierului (Hallstatt) descoperite la Ciumești, Pișcolt, Foieni, Pir, Căuaș premerg edificările antice și medievale de mai târziu.

Dintre numeroasele tipuri de obiective istorice existente în România (castre romane, castele, cetăți, palate, fortificații), Tășnadul deține un singur edificiu mai reprezentativ și anume *Castelul Cserey Fischer*, ridicat la 1771 în stil baroc, ce adăpostește în sălile lui Muzeul orașenesc.

Edificiile religioase

Sunt mult mai numeroase și mai diversificate architectural și funcțional. Ele aparțin unui mozaic de culte (ortodox, reformat, romano-catolic, greco-catolic) specifice celor trei etnii care coabitează armonios în spațiul geografic tășnădean.

Cea mai veche construcție de acest gen este *Biserica Reformată*, înscrisă la loc de cinste pe lista monumentelor istorice ale zonei. Ea a fost ridicată în anul 1476, în perioada episcopatului lui Vingrádi Geréb László, respectiv a domniei regelui Matei Corvin. Stilul arhitectural aparține goticului târziu, liniile construcției neogotice detașându-se prin elemente inedite.



Biserica Ortodoxa

Vechimea edificiului a impus o succesiune de renovări, una dintre cele mai ample realizându-se la trei secole de la înălțarea sa, în anul 1776. O altă renovare va fi realizată în anul 1867.



Biserica Reformata

Impunătoare prin alura sa este *Catedrala Ortodoxă*, ridicată de practicantii acestui cult la cumpăna dintre milenii.

Tot în categoria edificiilor religioase se înscriu *Biserica Romano-Catolică*, înălțată în anul 1905 și *Biserica Greco-Catolică*. În localitatea Sărăuad, Biserica "Sf. Grigore Teologul" datează de la 1777 și are statutul de monument istoric.

Prezența celor patru tipuri de edificii de cult aparținând la principalele confesiuni transilvănene, atribuie Tășnadului valența rară de punct de focalizare al *turismului religios*,

practicat pe o scară largă de aderenții spirituali ai cultelor respective nu numai cu ocazia hramurilor sau pelerinajelor, ci și în vizitele propriuzise. Dar și de turiștii proveniți din rândul altor credințe, interesați de valențele arhitecturale sau de inventarul artistic înmagazinat de edificiile în cauză. Tot legat de prezența bisericilor, se impune menționat peisajul extrem de atractiv pe care-l oferă Tășnadul călătorului ce-l abordează dinspre vest, adică dinspre câmpia joasă, turlele zvelte ale construcțiilor ridicate pe colina morfologică profilându-se semeț și marcând pregnant linia orizontului. Din această cauză, un „*circuit al bisericilor tășnădene*” ni se pare o ofertă de real interes pentru turismul cultural local, cu adresabilitate extrem de largă, atât pentru turiștii care aleg Tășnadul pentru proceduri de cură prilejuite de apele termale, în sejur clasic, cât și pentru turismul de tranzit a cărui intensificare este de așteptat. Acest circuit va include însă și edificiile de cult de aceeași factură multiconfesională situate în localitățile din microregiunea Iașnad cum ar fi cele din Pir, Cehal, Săcășeni sau Santău.



Biserica Romano-Catolica

Obiectivele culturale

Sunt reprezentate prin *Muzeul orășenesc*, găzduit în castelul susmenționat, reședință nobiliară din secolul XVIII, și *Casa de cultură*, ridicată în primul deceniu al secolului XX, cu atribute arhitecturale certe, ce justificau, la vremea respectivă, destinația de cazinou ce i-a fost acordată.

Muzeul orășenesc Tășnad, principalul obiectiv cultural al localității urbane, își întâmpină vizitatorii cu o bogată colecție de exponate arheologice provenite din siturile de profil locale sau din vecinătate. Turistul interesat de trecutul acestei regiuni va putea admira unelte și resturi ceramice incizate din paleolitic sau neoliticul timpuriu descoperite la Ciumești sau Pișcolț, vestigii ale culturilor

Starcevo Criș, Tisa sau Otomani răspândite în numeroase puncte de introspecție arheologică din împrejurimile orașului (Ciumești, Otomani, Foieni, Pir, Căuaș, Sanislău), dar și din perioada dacică de mai târziu.

Muzeul își etalează exponatele celor două secții, arheologie și etnografie, în 4 săli de mai mari dimensiuni. Odată cu reorganizarea din 1995, specificul său a fost accentuat printr-o mai judicioasă expunere a inventarului, prin scoaterea în evidență a valorilor materiale și spirituale ale orașului și zonei limitrofe. Avem practic o incursiune în trecutul acestora, în istoria, tradițiile, obiceiurile, ocupațiile și folclorul regiunii. Ateliere meșteșugărești, ustensile de uz ocupațional și casnic, articole ale portului popular aparținând celor trei etnii conlocuitoare își desfată privitorii cu cele mai inedite ipostaze creatoare. Vizitatorul poate stăruii cu privirile sale admirative asupra obiectelor ceramice produse în vestite centre de olărit din Tășnad, Vama, Cehu Silvaniei, Băița, a uneltelor utilizate în diverse practici agricole tradiționale, a arsenalului de ustensile folosite în diverse meșteșuguri. De reținut caracterul de zonă etnografică de tranziție a Tășnadului, de la cea de mare autenticitate a Codrului, la zonele Sălaj și Bihor. Tranziția înseamnă însă și numeroase interferențe, deci bogăție și diversitate, atribute care favorizează din plin valorificarea turistică.

Secțiunea dedicată arheologiei și istoriei conține, la rândul ei, exponate de mare valoare,

ceramică și unelte din epoca neolitică, epoca bronzului, a fierului. Nu lipsesc obiectele și documentele din epoca feudală și modernă, fapt ce întregeste imaginea evoluției în timp a localității, a evenimentelor la care a participat sau de care a fost marcată.

Semnalăm, de asemenea, spațiul alocat expozițiilor temporare, organizate la nivelul orașului sau al județului cu ocazia diferitelor manifestări artistice.

Între obiectivele culturale trebuie inclus și *Liceul Tășnad* a cărei activitate, pusă sub stindardul *NIHIL MAGNUM SINE ARDORE!* (*Nimic măreț nu se poate realiza fără pasiune!*), vizează formarea de conștiințe civice și viitori aspiranți la cele mai felurite profesii. Aura sa nostalgică aduce în preajma clădirii situată pe vârful colinei principale ce adăpostește orașul generații întregi de absolvenți care i-au trecut pragul începând din anul 1958 când a fost înființat.

Monumentele

Alcătuiesc o grupă distinctă de atracții turistice derivate din permanenta preocupare a oricărei comunități umane de a-și elogia personalitățile istorice, culturale sau artistice reprezentative, de a-și marca propria ascendență spirituală prin eternizarea momentelor de vârf ale evoluției proprii.

Astfel, un popas obligatoriu îl vor face turiștii la *Monumentul ostașului necunoscut*, situat în chiar centrul orașului, prilej de rememorare a istoriei locului, cu toate convulsiile ei seculare.



Monumentul ostașului necunoscut

Tot în această categorie se înscriu *busturile și plăcile comemorative* dedicate lui Grigore Maior, promotor al Scolii Ardelene (alături de Samuil Micu, Petru Maior, Gheorghe Șincai și Ion Budai-Deleanu), Biro Lajos, cunoscut biolog (zoolog), Coriolan Steer (fondator al "Despărțământului ASTRA"), Keresztesi Samuel (pictor), Noti Karoly (scriitor),. Vremurile de astăzi, atât de contrariante uneori în valorile lor, etaleză imaginea lui Gheorghe Copos, patronul echipei de fotbal Rapid București, fost viceprim ministru al României, cu origini în partea locului.

Pe lângă acestea se poate adăuga și casa memorială Ady Endre situată în vecinătatea Tășnadului, la Căuș. Ady Endre aparține panteonului culturii maghiare, fiind considerat întemeietorul liricii moderne maghiare. Statutul de casa memorială a fost atribuit în anul 1957, pentru ca, peste două decenii, în 1977, când s-au sărbătorit centenarul nașterii poetului, locația acesteia este restaurată și este refăcută, iar expozițiile din interior reconsiderate. Edificată la mijlocul secolului al XIX-lea, casa natală a poetului este o construcție



Coriolan Steer



Biro Lajos

țărănească integrabilă arhitectural zonei etnografice a văii Eriului. Este alcătuită din trei încăperi, cea din mijloc, cu rol de tindă, asigură accesul în celelalte două situate lateral acesteia. Dintre lucrurile aparținând familiei poetului, respectiv acestuia, se regăsesc piese de mobilier, diverse obiecte și numeroase fotografii și copii ale documentelor școlare. Într-o clădire alăturată, aparținând conacului familial, poate fi vizitată camera poetului și pot fi văzute imagini din periplul său prin lume, viață și arta poetică.



Keresztesi Samuel



Grigore Maior

Busturi menite a immortaliza imaginea unor personalități locale întâlnim și în localitățile Săuca și Pir. Pentru a diversifica oferta turistică locală, punerea în valoare a acestor elemente de patrimoniu spiritual se impune cu o mai mare acuitate, inclusiv în cadrul unui traseu dedicat „personalităților tășnădene”.

Resursele turistice etnografice

Se remarcă prin bogăția și diversitatea lor, fiecare dintre etniile conlocuitoare ale zonei aducându-și un aport inedit la multiplicarea acestora. Deși viața urbană a redus, peste tot în lume unde ea s-a afirmat, uneori până la dispariție, vechile tradiții și obiceiuri, precum și elementele constituente ale folclorului (portul, dansul și cântecul popular), găsite actualmente fie în muzeul orașului, fie în arhivele de profil, ele se mențin încă, chiar dacă numai la nivel simbolic în localitățile rurale atașate sau învecinate spațiului urban (Sărăuad, Blaja, Cig, Valea Morii, Cehal, Cehăluț, Săuca, Săcășeni, Santau, Pir). Anumite manifestări, precum „balul strugurilor”, din Cehăluț, sau „chirbail”, din Santău, conțin numeroase elemente de sorginte etnografică, ce trebuie revitalizate și exploatate turistic mai intens.

Turismul rural, ale cărui motivații se alimentează cu prisosință din zestrea etnografică a localităților rurale, reprezintă o ideală oportunitate pentru revitalizarea tradițiilor și obiceiurilor, a unor ocupații cu caracter artizanal, a folclorului în satele zonei. Toate aceste devin elemente de prim ordin ale unei oferte turistice originale, inedite, singura capabilă de-a atrage și a fideliza cererea turistică.

În cadrul ocupațiilor tradiționale, cultura viței de vie se impune a fi reconsiderată. Ea deține o semnificație aparte prin vechimea sa atestată în documente medievale, precum cel din anul 1589 în care se menționează că „...dacă cineva își plantează vie pe teritoriul orașului, nu poate fi frustrat de acea vie, pentru nici un fel de păcat, numai dacă a atentat la viața cuiva...”. De altfel inventarele agricole ale diverselor perioade confirmă frecvența culturii în cauză, dovadă fiind cele din 1644 și 1720, menționate de Petri Mor, unde parcelele cu viță de vie ajung, ca număr, la 130, respectiv 241, la concurență cu toate celelalte tipuri de culturi și folosințe agricole. Revitalizarea podgoriei cu centrul la Tășnad nu se rezumă numai la cultura în sine, ci la o formă aparte de desfășurare a turismului și anume turismul oenologic (viticul) practicat în astfel de zone populate de pivnițe și crame amenajate special pentru degustări și petrecerea timpului liber. Ocupația se va asocia cu variatele manifestări folclorice prilejuite de cultura viței de vie, dar mai ales de culesul strugurilor (cunoscut este „balul strugurilor”, organizat în toamna fiecărui an în localitățile Pir, Cehăluț sau Săcășeni) și producerea vinului, ce pot fi exploatate ca momente atractive de mare autenticitate.

O altă ocupație tradițională este pomicultura, centrată îndeosebi pe cultura prunului, larg răspândită în localitățile Cehal și Săuca. Pe lângă faptul că fructele devin unul dintre produsele ecologice cele mai căutate de turiști, obținerea țuicii în distileriile artizanale ale populației ar putea constitui destinații atractive de scurtă durată în circuitele turistice organizate în microregiune.

În sfârșit, cultura grâului la Săuca, în proximitatea Tășnadului, caracteristică prin calitatea acestuia, ar putea conduce, în viitor, la organizarea, după terminarea recoltării, a unei „sărbători a grâului” și reluarea tradiției producerii pâinii în cuptoare tradiționale, transformându-se într-o atracție specifică și ea turismului rural.

MINISTERULUI DEZVOLTĂRII REGIONALE ȘI TURISMULUI
Autoritatea de Management pentru Programul Operațional Regional
str. Apolodor nr. 17, București, Sector 5
Telefon: 0372 11 14 09
email: info@mdrt.ro
www.mdrtr.ro

DIRECȚIA GESTIONARE FONDURI COMUNITARE PENTRU TURISM
Organism Intermediar pentru Turism
B-dul Dinicu Golescu nr. 38, sector 1, București
Tel: 037 214 40 00. Fax: 037 214 40 01

UNITATEA ADMINISTRATIV-TERITORIALĂ ORAȘUL TĂȘNAD
Beneficiar
str. Lăcrămioarelor, nr.35, jud. Satu Mare
telefon: 0261 825701
e-mail: office@primariatasnad.ro
Copyright(c)UAT Orasul Tasnad

Investim în viitorul tău!

Proiect selectat în cadrul Programul Operațional Regional și co-finanțat de Uniunea Europeană prin Fondul European pentru Dezvoltare Regională.

DEZVOLTAREA ȘI CONSOLIDAREA TURISMULUI BALNEAR ÎN REGIUNEA NORD-VEST PRIN PROMOVAREA STAȚIUNII BALNEARE DE INTERES
LOCAL TĂȘNAD, JUDEȚUL SATU MARE

UNITATEA ADMINISTRATIV-TERITORIALĂ ORAȘUL TĂȘNAD

Iulie 2011

Conținutul acestui material nu reprezintă în mod obligatoriu poziția oficială a Uniunii Europene sau a Guvernului României.